

Installations- und Benutzungshinweise

Explorer/LX Free Edition

Stand: 2007-12-13

Explorer/LX Free Edition ist ein externes Suchprogramm für die Lexware Warenwirtschaft Pro 2008 ®. Mit Explorer/LX Free Edition können Sie einfach

- Kundenstammsätze
- Artikelstammsätze
- Aufträge
- Auftragspositionen

nach beliebigen Texten durchsuchen, ohne zwischen verschiedenen Masken umzuschalten.

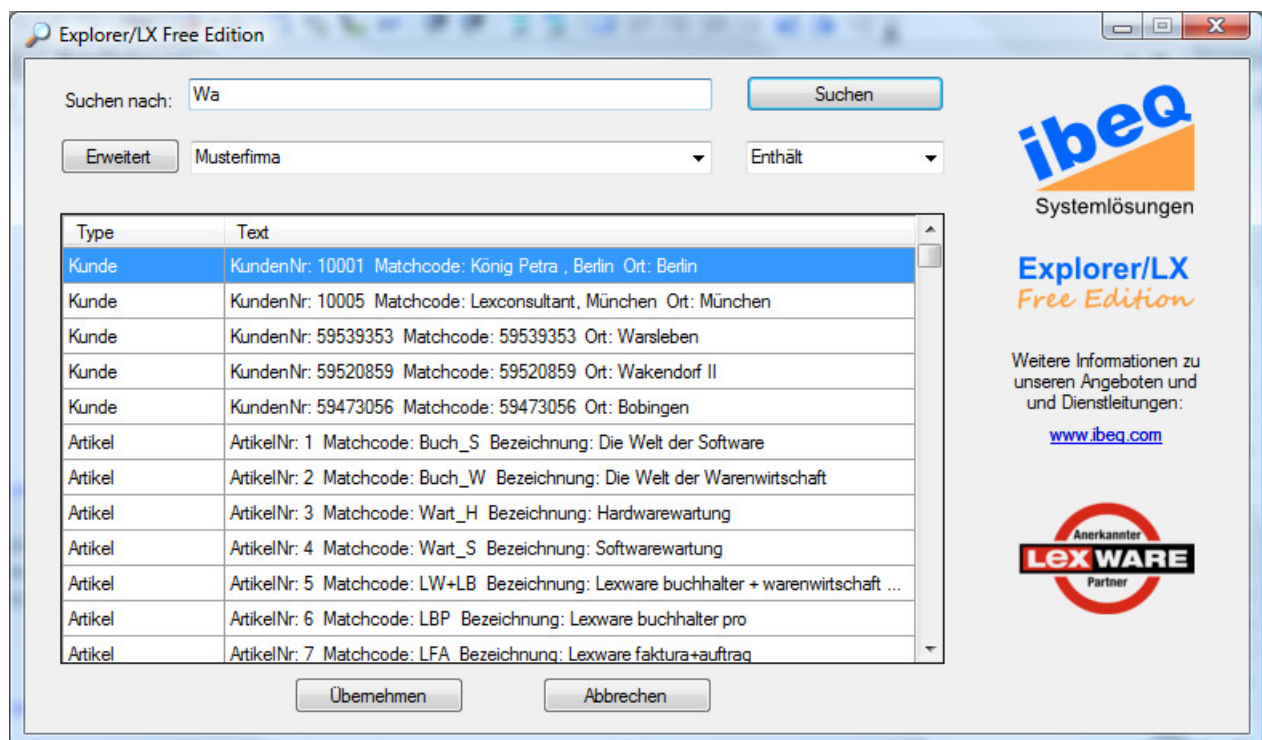

Explorer/LX Free Edition durchsucht viele Datenbankfelder auf einmal

Das ist der große Vorteil gegenüber der Suchfunktion, die direkt in der Warenwirtschaft enthalten ist. Außerdem werden auch Felder durchsucht, die in den Suchfunktionen der Warenwirtschaft nicht zur Verfügung stehen (z.B. Texte der Auftragspositionen).

Explorer/LX Free Edition ist kostenlos

Explorer/LX Free Edition wird Ihnen kostenlos von der ibeq GmbH zur Benutzung zur Verfügung gestellt. Dieses kostenlose Programm ist aber keine „Open Source“ Software, und die ibeq GmbH behält sich alle Rechte, die nicht durch die Lizenzbedingung eingeräumt werden, vor.

Explorer/LX Free Edition kann als OEM Version mit Partner-Logos versehen sein. Die Lizenzbedingungen werden bei der Installation angezeigt und sind nach der Installation in der Datei „Lizenz.rtf“ im Programmverzeichnis enthalten.

Systemvoraussetzungen

- Windows XP oder Windows Vista, jeweils als 32-Bit Version
- Lexware Warenwirtschaft Pro 2008 (auch als Teil von anderen Programmpaketen wie z.B. Financial Office Pro). Ältere Versionen werden nicht unterstützt.
- Auf den Arbeitsstationen kann die Lexware Warenwirtschaft Pro 2008 als Einzelplatzinstallation oder ein Client einer Netzwerkinstallation installiert sein.
- Bildschirmauflösung 800 * 600 oder höher

64-Bit Betriebssysteme werden auf den Arbeitsstationen, auf denen Explorer/LX Free Edition installiert wird, derzeit nicht unterstützt.

Installation

Führen Sie vor der Installation zunächst eine Datensicherung Ihres Lexware® - Programms durch. Einzelheiten hierzu entnehmen Sie bitte Ihrem Benutzerhandbuch.

Eine Installation direkt aus einem Zip-Archiv ist nicht möglich.

Wenn Sie die Software in einem Zip-Archiv erhalten haben, entpacken Sie die in der Archivdatei enthaltenen Dateien in ein eigenes Verzeichnis. Nach der Installation können diese Dateien gelöscht werden.

Explorer/LX Free Edition wird auf den Arbeitstationen installiert. Eine Installation auf dem Server oder eine Installation in der Datenbank ist nicht notwendig.

Führen Sie die Installation als Administrator oder mit Administrator-Rechten aus. Bei Windows Vista reicht es aus, nach dem Aufruf des Setup-Programms den Administrator-Account und das entsprechende Passwort einzugeben.

Zur Installation starten Sie die Datei SETUP.EXE mit einem Doppelklick. Folgen Sie den Anweisungen auf dem Bildschirm.

Wenn Sie die Software auf einer CD-ROM erhalten haben, startet die Installation normalerweise automatisch, wenn die CD-ROM eingelegt wird. Falls nicht, öffnen Sie bitte die CD-ROM im Windows Explorer und starten das Programm SETUP.EXE mit einem Doppelklick.

Aufruf des Programms

Explorer/LX Free Edition kann auf zwei Arten gestartet werden:

- über das Startmenü (START→PROGRAMME→IBEQ→EXPLORERLX→EXPLORERLX)
- oder über die Tastenkombination <STRG>+<ALT>+W

Bei einer Einzelplatzinstallation wird der Datenbank-Server gestartet, wenn das Lexware Programm noch nicht läuft. Dadurch kann der Programmstart verzögert werden.

Das Info-Fenster

Beim ersten Start und danach alle 2 Tage wird beim Start des Programms geprüft, ob auf unserem Server neue Nachrichten vorliegen.

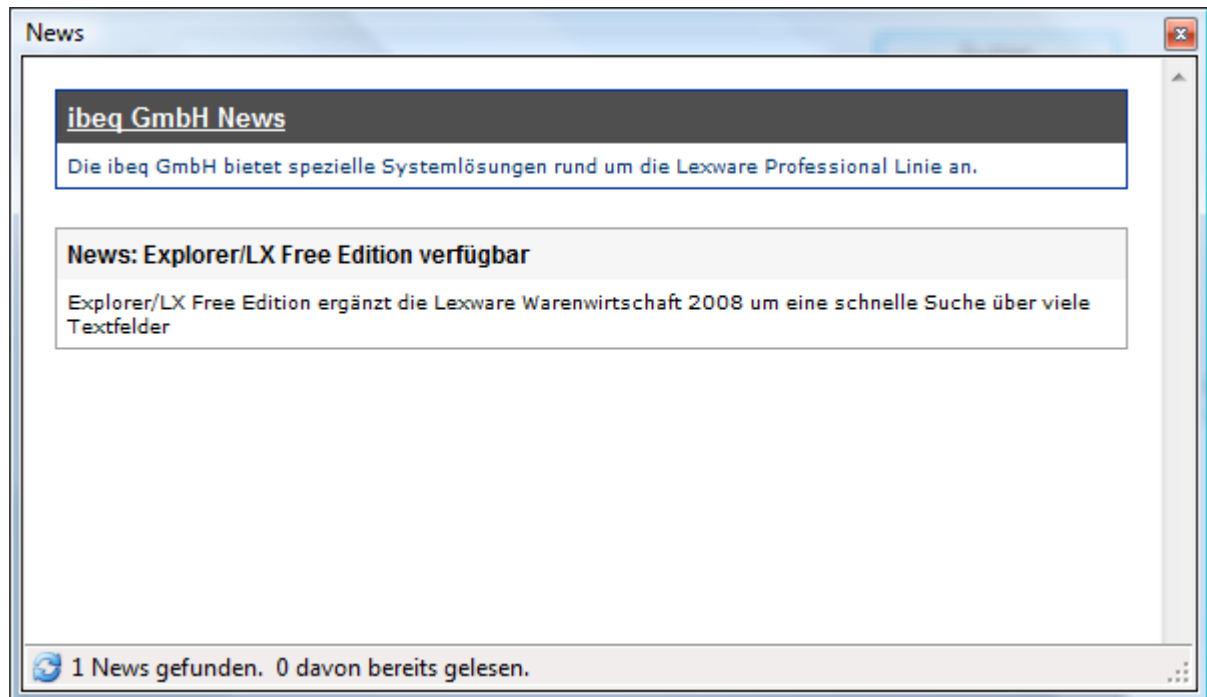

Für die Nachrichten werden nur kurze Zusammenfassungen angezeigt. Sie können die ausführlichen Darstellungen durch einen Klick auf den Titel der jeweiligen Nachricht lesen. Die Nachrichten werden dann in Ihrem Web-Browser dargestellt.

Das Info-Fenster wird durch einen Klick auf das rote  geschlossen. Danach kann mit dem Programm normal gearbeitet werden.

Durchführen der Suche

Der Begriff, nach dem gesucht wird, wird in das Feld „SUCHEN NACH:“ eingegeben und mit der <RETURN>-Taste oder mit einem Klick auf den Button SUCHEN gestartet.

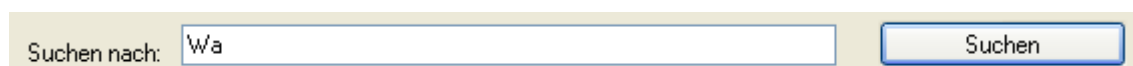

Suchen nach:

Die Sucheinstellungen

1. Firmenauswahl

Die verfügbaren Firmen werden in dem Feld unterhalb des Suchbegriffs ausgewählt.

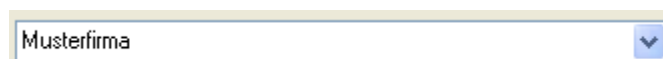

Wenn die Firmen-Datenbank nicht durch das Lexware Programm gestartet wurde, erfolgt der Start automatisch. Dabei kann es gera bei größeren Datenbanken zu Verzögerungen kommen.

2. Suchmuster

Neben der Firmenauswahl kann das Suchmuster ausgewählt werden.

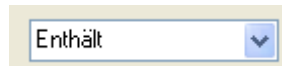

Bei den Suchmustern ENTHÄLT, BEGINNT MIT und ENDET MIT können auch SQL-LIKE Ausdrücke mit folgenden Sonderzeichen eingegeben werden:

- % entspricht einem beliebigen Text beliebiger Länge
- _ (Unterstrich) entspricht genau einem beliebigen Zeichen

Bei dem Suchmuster GENAU werden die SQL-Sonderzeichen nicht berücksichtigt.

Die Suchmuster ENTHÄLT und ENDET MIT werden in der Regel in der Datenbank langsamer ausgeführt als BEGINNT MIT oder GENAU.

3. Erweiterte Einstellungen

Mit dem Button ERWEITERT wird der Dialog geöffnet, in dem die Suchfelder ausgewählt werden können.

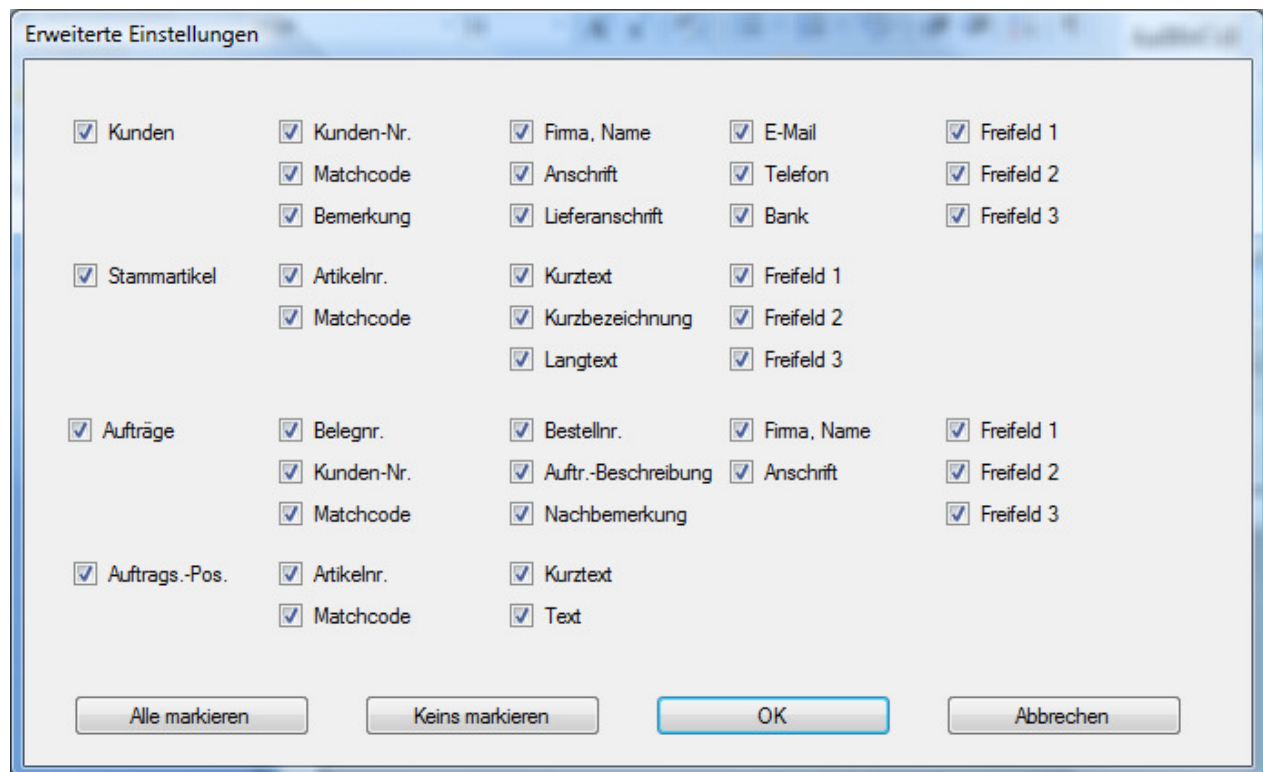

Erweiterte Einstellungen

<input checked="" type="checkbox"/> Kunden	<input checked="" type="checkbox"/> Kunden-Nr.	<input checked="" type="checkbox"/> Firma, Name	<input checked="" type="checkbox"/> E-Mail	<input checked="" type="checkbox"/> Freifeld 1
	<input checked="" type="checkbox"/> Matchcode	<input checked="" type="checkbox"/> Anschrift	<input checked="" type="checkbox"/> Telefon	<input checked="" type="checkbox"/> Freifeld 2
	<input checked="" type="checkbox"/> Bemerkung	<input checked="" type="checkbox"/> Lieferanschrift	<input checked="" type="checkbox"/> Bank	<input checked="" type="checkbox"/> Freifeld 3
<input checked="" type="checkbox"/> Stammatikel	<input checked="" type="checkbox"/> Artikelnr.	<input checked="" type="checkbox"/> Kurztext	<input checked="" type="checkbox"/> Freifeld 1	
	<input checked="" type="checkbox"/> Matchcode	<input checked="" type="checkbox"/> Kurzbezeichnung	<input checked="" type="checkbox"/> Freifeld 2	
		<input checked="" type="checkbox"/> Langtext	<input checked="" type="checkbox"/> Freifeld 3	
<input checked="" type="checkbox"/> Aufträge	<input checked="" type="checkbox"/> Belegnr.	<input checked="" type="checkbox"/> Bestellnr.	<input checked="" type="checkbox"/> Firma, Name	<input checked="" type="checkbox"/> Freifeld 1
	<input checked="" type="checkbox"/> Kunden-Nr.	<input checked="" type="checkbox"/> Auftr.-Beschreibung	<input checked="" type="checkbox"/> Anschrift	<input checked="" type="checkbox"/> Freifeld 2
	<input checked="" type="checkbox"/> Matchcode	<input checked="" type="checkbox"/> Nachbemerkung		<input checked="" type="checkbox"/> Freifeld 3
<input checked="" type="checkbox"/> Auftrags.-Pos.	<input checked="" type="checkbox"/> Artikelnr.	<input checked="" type="checkbox"/> Kurztext		
	<input checked="" type="checkbox"/> Matchcode	<input checked="" type="checkbox"/> Text		

4. Suchergebnisse

Die Suchergebnisse werden in der Tabelle unterhalb der Firmenauswahl dargestellt.

Type	Text
Kunde	KundenNr: 10002 Matchcode: Schweizer Klaus , CH-Basel Ort: Basel
Artikel	ArtikelNr: 3 Matchcode: Wart_H Bezeichnung: Hardwarewartung
Artikel	ArtikelNr: 4 Matchcode: Wart_S Bezeichnung: Softwarewartung
AuftragPos	RG Nr.: 4001 KundenNr: 10001 Matchcode: König Petra , Berlin
AuftragPos	AG Nr.: 1001 KundenNr: 10005 Matchcode: Leuzenerkult Mischke

Die Spalte „Type“ enthält den Suchpfad (Kunde / Artikel / Auftrag / AuftragsPosition), die Spalte „Text“ eine kurze Zusammenfassung des gefundenen Datensatzes.

Mit einem Doppelklick auf eine Tabellenzeile wird der Schlüssel des Datensatzes in die Zwischenablage übernommen und das Programm beendet (s.u.).

Beenden des Programms

Das Programm kann auf verschiedene Arten beendet werden:

- Mit einem Doppelklick auf einen Datensatz des Suchergebnisses
- Mit der <ESC>-Taste
- Mit der Tastenkombination <ALT>-<F4>
- Mit einem Klick auf die Buttons ÜBERNEHMEN oder ABBRECHEN
- Über das Systemmenü des Programms

Mit dem Button ÜBERNEHMEN oder mit dem Doppelklick auf eine Zeile der Ergebnistabelle wird der Schlüssel des jeweiligen Datensatzes in die Windows-Zwischenablage kopiert:

- Bei Kunden-Stammsätzen die Kundennummer
- Bei Artikel-Stammsätzen die Artikelnummer
- Bei Aufträgen oder Auftragspositionen die Auftragsnummer

Hinweise:

Wir wollen durch qualitativ hochwertige Produkte überzeugen, die ihren Preis auch wert sind. Trotz sorgfältiger Tests ist es aber unmöglich, alle möglichen Kombinationen zu überprüfen – dafür brauchen wir Ihre Hilfe. ***Deshalb bitten wir Sie um eine kurze Nachricht an support@ibeq.com, falls während der Installation oder während des Betriebs Schwierigkeiten auftreten.*** Wir werden uns bemühen, kurzfristig eine entsprechend angepasste Version der Software zur Verfügung zu stellen.

Bei der Entwicklung der Programme wurde größtmögliche Sorgfalt angewendet. Eine Beeinträchtigung bestehender Daten oder Prozeduren wurde bei unseren ausführlichen Tests nicht festgestellt. Nach dem Stand der Technik kann aber eine Fehlerfreiheit von Softwareprogrammen trotz größtmöglicher Sorgfalt nicht gewährleistet werden, insbesondere in Verbindung mit Programmen anderer Hersteller. ***Aus diesem Grund sollten Sie vor der***

Installation Ihre Daten sichern und vor der Freigabe für den Produktivbetrieb das neue Gesamtsystem ausführlich testen. Nutzen Sie bei Windows XP ® oder Vista ® auch die Möglichkeit, einen Wiederherstellungspunkt zu definieren (Start -> Zubehör -> Systemprogramme -> Systemwiederherstellung).

Eine Haftung für Datenverlust oder für fehlerhafte Daten wird von uns nicht übernommen.

Fragen und Anregungen

Fragen und Anregungen zu dieser Programmversion, Probleme mit Installation und Handhabung und zur Programmierung individueller Erweiterungen richten Sie bitte an support@ibeq.com

Bitte beachten Sie auch unsere anderen Module und Erweiterungen für die Lexware-Programme. Eine aktuelle Übersicht finden Sie auf <http://www.ibeq.com>

Hinweise zu verwendeten Warenzeichen:

Lexware, Lexware Financial Office Pro, Lexware Faktura Office Pro und Lexware Warenwirtschaft Pro sind eingetragene Warenzeichen der Lexware GmbH & Co. KG
Sybase SQL Anywhere ist eingetragenes Warenzeichen der Sybase Corporation
Windows ist eingetragenes Warenzeichen der Microsoft Corporation

Auch andere in dieser verwendete Anleitung Soft- und Hardwarebezeichnungen sind in vielen Fällen auch eingetragene Warenzeichen; sie werden ohne Gewährleistung der freien Verwendbarkeit benutzt. Die ibeq GmbH richtet sich im Wesentlichen nach den Schreibweisen der Hersteller. Die Wiedergabe von Waren- und Handelsnamen usw. in dieser Anleitung (auch ohne besondere Kennzeichnung) berechtigt nicht zu der Annahme, dass solche Namen (im Sinne der Warenzeichen und Markenschutz-Gesetzgebung) als frei zu betrachten sind.

(Ende der Installations- und Benutzungshinweise)